

REGULAMENTUL SITULUI NATURA 2000 ROSCI0119 MUNTELE MARE

CAPITOLUL I

ÎNFIINȚARE, LIMITE, SCOP ȘI MANAGEMENT

Art. 1. Situl de Importanță Comunitară ROSCI0119 Muntele Mare a fost declarat în anul 2007 prin Ordinul ministrului mediului și dezvoltării durabile nr. 1964/2007 privind instituirea regimului de arie naturală protejată a siturilor de importanță comunitară, ca parte integrantă a rețelei ecologice europene Natura 2000 în România, cu modificările ulterioare, sub indicativul ROSCI0119 Muntele Mare.

Art. 2. Situl Natura 2000 ROSCI0119 Muntele Mare are o suprafață de 1654 ha și este amplasat la altitudinea medie de 1725 m. Limitele ROSCI0119 Muntele Mare au fost aprobate prin Ordinul ministrului mediului și dezvoltării durabile nr. 1964/2007, cu modificările ulterioare și nu au suferit schimbări prin modificarea actului normativ de desemnare în anul 2011. Ele sunt redată cartografic în Anexa nr. 1 la prezentul Regulament.

Art. 3. Scopul ROSCI0119 Muntele Mare este menținerea stării de conservare favorabilă sau îmbunătățirea stării de conservare nefavorabilă a speciilor și habitatelor pentru care a fost declarat Situl Natura 2000 ROSCI0119 Muntele Mare, în contextul dezvoltării durabile a comunităților locale ce se situează în zona limitrofă a acestuia.

Art. 4. Până la intrarea în vigoare a Planului de management, pentru conservarea habitatelor și a speciilor de interes conservativ cuprinse în Formularul Standard al ROSCI0119 Muntele Mare se va implementa un „plan de măsuri de conservare”, redat în Anexa nr. 2 la prezentul Regulament.

Art. 5. Activitățile custodelui legate de conservarea biodiversității se vor realiza prin consultarea unor specialiști recunoscuți în domeniu sau în colaborare cu instituții de învățământ superior, sau organizații de specialitate sau cu activitate în domeniul conservării biodiversității. Emiterea avizului custodelui pentru planuri, proiecte sau activități se va face numai după consultarea unor specialiști recunoscuți în domeniul conservării biodiversității.

Art. 6. Participarea factorilor interesați la managementul ROSCI0119 Muntele Mare se va face prin organizarea la inițiativa custodelui, a unor întâlniri cu reprezentanți ai autorităților,

operatorilor economici sau organizațiilor interesate, prin dezbateri publice și printr-o corespondență electronică periodică de tip newsletter.

CAPITOLUL II

REGLEMENTAREA ACTIVITĂȚILOR ÎN ROSCI0119 MUNTELE MARE

Art. 7. Pe suprafața ROSCI0119 Muntele Mare este interzisă orice activitate care poate să genereze distrugerea, poluarea sau deteriorarea habitatelor precum și perturbări ale speciilor pentru care situl a fost declarat.

Circulație

Art. 8. În perimetrul habitatelor cuprinse în Formularul Standard al ROSCI0119 Muntele Mare, este interzis accesul cu mijloace motorizate în afara rețelei de drumuri existente.

Circulația cu mijloace motorizate în perimetrul habitatelor sus amintite, în afara drumurilor deschise accesului public, este permisă doar custodelui în timpul exercitării atribuțiilor legale legate de administrarea sitului, echipelor de cercetare, echipelor Salvamont, ale Jandarmeriei sau ale serviciilor medicale de urgență aflate în misiune, proprietarilor sau administratorilor de terenuri în scopul gestionării acestora cu înștiințarea prealabilă a custodelui sau personalului Ministerului Apărării Naționale în vederea gestionării bazei militare din sit.

Art. 9. Este interzisă organizarea în perimetrul ROSCI0119 Muntele Mare a unor competiții sportive cu mijloace motorizate.

Silvicultură, vânătoare, recoltarea unor exemplare de floră și faună

Art. 10. Amenajarea de drumuri tehnologice pentru exploatarea forestieră sau depozitarea de material lemnos extras, în perimetrul ROSCI0119 Muntele Mare se face numai cu avizul custodelui.

Art. 11. Se interzice utilizarea de metode chimice de combatere a dăunătorilor arboretelor. Se vor utiliza metode de combatere fizico-mecanice și biologice, cu înștiințarea prealabilă a custodelui.

Art. 12. Activitățile de management a vânatului în fondurile de vânătoare nr. 9 Lupșa, nr. 10 Poșaga și nr. 41 Valea Ierii, ce se suprapun parțial pe suprafața ROSCI0119 Muntele Mare, se vor efectua în conformitate cu prevederile legislației în vigoare și cu avizul custodelui.

Art. 13. Administratorii fondurilor de vânătoare situate parțial pe suprafața ROSCI0119 Muntele Mare vor delimita zone de liniște a faunei cinegetice, în care exercitarea vânătorii este interzisă pe suprafața sitului.

Art. 14. Prin excepție, recoltarea unor exemplare din speciile de interes cinegetic de pe suprafața ROSCI0119 Muntele Mare se poate face numai în scop științific, de cercetare sau din raționamente de ordin sanitar-veterinar sau în alte cazuri speciale, cu avizul custodelui.

Art. 15. Hrănirea sau nădirea exemplarelor din speciile de interes cinegetic la distanțe mai mici de 1 km față de limita ROSCI0119 Muntele Mare este interzisă.

Art. 16. Se interzice popularea fondurilor de vânătoare cu suprafețe în ROSCI0119 Muntele Mare cu specii de interes cinegetic alohtone.

Art. 17. Administratorii fondurilor de vânătoare care se suprapun parțial cu suprafața ROSCI0119 Muntele Mare, vor invita custodele să participe la acțiunile de evaluare anuală a numărului de exemplare al speciilor de interes cinegetic.

Art. 18. Custodele va fi invitat să ia parte la constatarea pagubelor provocate de animalele sălbatice în perimetrul ROSCI0119 Muntele Mare, în conformitate cu prevederile legale în vigoare.

Art. 19. Pe suprafața ROSCI0119 este interzisă recoltarea oricăror exemplare ale unor specii de animale sau plante care se află sub regim de protecție. Prin excepție, este permisă recoltarea unor exemplare din aceste specii în scopuri științifice sau de cercetare cu avizul custodelui.

Art. 20. Este interzisă perturbarea în cursul perioadei de reproducere și de creștere a speciilor de interes conservativ sau distrugerea habitatelor acestora.

Art. 21. Recoltarea unor exemplare aparținând unor specii de floră, faună, inclusiv ciuperci de pe suprafața ROSCI0119 Muntele Mare, altele decât cele de interes conservativ, se face în condițiile respectării legislației în vigoare cu avizul custodelui. Solicitarea avizului custodelui se face înaintându-i acestuia o cerere scrisă, însoțită de o copie a studiului de evaluare a resurselor biologice, expertizat tehnic de comisia de specialitate a Academiei Române și cu specificarea cantităților ce urmează să fie recoltate de pe suprafața sitului.

Utilizarea terenurilor și activități agro-pastorale

Art. 22. Se interzice schimbarea modului de folosință al oricăror categorii de terenuri, dacă prin aceasta se produce degradarea habitatelor de interes prioritar din sit, singurele considerente care pot fi invocate pentru emiterea acordului de mediu, avizului de mediu sau avizului Natura 2000, după caz, fiind cele privind sănătatea sau siguranța publică, anumite consecințe benefice de importanță majoră pentru mediu, alte motive imperative de interes public major asupra cărora s-a obținut punctul de vedere al Comisiei Europene.

Art. 23. Schimbarea modului actual de folosință a terenurilor cuprinse în ROSCI0119 Muntele Mare, altele decât cele pe care sunt instalate habitate de interes prioritar, se poate face numai cu respectarea prevederilor legale în vigoare și cu avizul custodelui.

Art. 24. În perimetrul ROSCI0119 Muntele Mare este interzisă efectuarea de drenări care ar putea să influențeze direct sau indirect starea de echilibru a habitatelor 3220 și 7110*.

Art. 25. Utilizarea pajiștilor cuprinse în ROSCI0119 Muntele Mare este permisă numai pentru proprietarii sau administratorii cu orice titlu ale acestora sau în baza unui contract încheiat cu aceștia.

Art. 26. Amplasarea stânelor sau a altor amenajări agropastorale temporare se face la o distanță de minim 150 m față de cursurile de apă sau față de habitatele umede și cu consultarea custodelui.

Art. 27. Numărul câinilor ce însoțesc turmele aflate la păscut în ROSCI0119 Muntele Mare, trebuie să fie de maxim 3/turmă de ovine sau bovine. Câinii ce însoțesc ovinele sau bovinele aflate la păscut în sit trebuie să posede tratamentele sanitar-veterinare la zi și să poarte jujee.

Art. 28. Pe teritoriul ROSCI0119 Muntele Mare este interzisă curățarea pajiștilor prin incendiere; pajiștile nu vor fi scarificate, nu se vor utiliza amendamente calcice, iar fertilizarea cu îngrășăminte chimice se va face doar cu avizul custodelui;

Art. 29. În perimetrul ROSCI0119 Muntele Mare, îndepărtarea tufărișurilor pentru extinderea pajiștilor se face numai cu avizul custodelui;

Art. 30. În pajiștile cuprinse în perimetrul ROSCI0119 Muntele Mare, se va evita suprapășunarea și traversarea repetată prin aceleași locuri a habitatelor 3220 și 7110*;

Art. 31. Custodele are obligația de a monitoriza activitatea de pășunat în ROSCI0119 Muntele Mare pentru a evalua impactul acestei activități asupra componentelor de interes conservativ din sit.

Construcții

Art. 32. Pe suprafața ROSCI0119 Muntele Mare este interzisă amplasarea oricăror construcții dacă prin aceasta se produce degradarea habitatelor de interes prioritar din sit, singurele considerente care pot fi invocate pentru emiterea acordului de mediu, avizului de mediu sau avizului Natura 2000, după caz, fiind cele privind sănătatea sau siguranța publică, anumite consecințe benefice de importanță majoră pentru mediu, alte motive imperative de interes public major asupra cărora s-a obținut punctul de vedere al Comisiei Europene.

Art. 33. Amplasarea construcțiilor permanente de pe suprafața ROSCI0119 Muntele Mare în afara terenurilor cu habitate de interes conservativ se poate face numai după efectuarea unor studii care să determine potențialul impact al acestora asupra capitalului natural al ROSCI0119 Muntele Mare, cu avizul custodelui și numai dacă acestea respectă legislația în vigoare și țin cont de elementele arhitecturale tradiționale locale.

Art. 34. Amplasarea construcțiilor agropastorale tradiționale temporare în perimetrul ROSCI0119 Muntele Mare se poate face cu respectarea legislației în vigoare și cu avizul custodelui, în condițiile în care acestea nu influențează în mod negativ habitatele sau speciile de interes conservativ cuprinse în sit.

Art. 35. Amplasarea unor panouri sau realizarea unor amenajări altele decât cele agropastorale, se poate face numai cu avizul custodelui.

Art. 36. Implementarea unor planuri urbanistice, a unor proiecte cu caracter imobiliar sau industrial-energetic sau realizarea de drumuri noi, pe terenuri ce nu adăpostesc habitate de interes prioritar, se poate face numai în baza unor studii, ale căror concluzii să demonstreze lipsa unui potențial impact negativ al acestora asupra biodiversității ROSCI0119 Muntele Mare, în baza unui punct de vedere emis de către Comisia pentru Ocrotirea Monumentelor Naturii din cadrul Academiei Române și cu avizul custodelui.

Art. 37. Construcțiile și dotările realizate din fonduri publice, pe terenuri ce aparțin domeniului public, vor fi destinate cu precădere activităților pe care le implică exercitarea custodiei.

Cercetare științifică

Art. 38. Cercetarea științifică din perimetrul ROSCI0119 Muntele Mare va fi orientată prioritar spre realizarea scopului pentru care a fost declarat situl.

Art. 39. În baza rezultatelor temelor de cercetare desfășurate în ROSCI0119 Muntele Mare, acceptate de consultanți de specialitate, custodele propune măsurile de conservare ce se impun.

Art. 40. Activitatea de cercetare desfășurată în ROSCI0119 Muntele Mare și proiectele derulate în sit se supun avizării de către autoritățile responsabile și acordului custodelui.

Art. 41. La solicitarea titularului temei de cercetare, custodele sprijină logistic în limita posibilităților activitatea de cercetare desfășurată în ROSCI0119 Muntele Mare.

Art. 42. Orice studii, care, pe teritoriul ROSCI0119 Muntele Mare planifică efectuarea unor activități de prelevare/exploatare a resurselor naturale sau orice proiecte care planifică activități agricole, zootehnice, industriale, sportive și de agrement sau turistice – altele decât cele legate de turismul de drumetrie – se supun avizării lor de către custode. Solicitantul va pune la dispoziția custodelui informații privind calitatea, cantitatea și locul de prelevare/exploatare.

Art. 43. Dacă, pentru derularea unor teme de cercetare, custodelui îi sunt solicitate informații referitoare la ROSCI0119 Muntele Mare, atunci între acesta și titularul temei de cercetare va fi încheiat un contract în baza căruia custodelui îi vor fi puse la dispoziție rezultatele cercetării. Aceste informații vor fi utilizate de custode în buna administrare a sitului.

Art. 44. Este interzisă introducerea de specii alohtone în Situl Natura 2000 ROSCI0119 Muntele Mare.

Art. 45. Intervenția pentru îndepărtarea unor specii invazive se poate face în perimetrul ROSCI0119 Muntele Mare, numai în baza unor studii sau la recomandarea forurilor abilitate, cu acordul custodelui sau sub coordonarea acestuia.

Turism și reguli de vizitare

Art. 46. În perimetrul ROSCI0119 Muntele Mare sunt permise activități de turism și educație, cu respectarea regulilor de vizitare.

Art. 47. Accesul turiștilor în perimetrul ROSCI0119 Muntele Mare se face prin intermediul drumului județean 107R, prin intermediul celorlalte categorii de drumuri ce traversează situl, prin intermediul potecilor tematice realizate de custode sau cu avizul custodelui sau prin intermediul celor două trasee turistice marcate ce traversează situl, după cum urmează:

- Traseul turistic Stațiunea Băișoara - Șesul Cald Muntele Mare – Smidele - Căpățâna Balomireasa – Steaua - Apa Cumpănită - Șaua Ursoaia - Ghețarul de la Scărișoara, marcat cu bandă roșie;

- Traseul Turistic Stațiunea Băișoara - Șesul Cald - Muntele Mare – Neteda - La Dude - La Ruine - Șerboiu - Lupșa, marcat cu cruce roșie.

Art. 48. Întreținerea marcajelor turistice, amplasarea unor indicatoare turistice sau panouri informative turistice se face numai cu avizul custodelui. Deschiderea unor trasee turistice noi se face numai cu avizul custodelui, iar acestea se omologhează conform legilor în vigoare.

Art. 49. Camparea în perimetrul ROSCI0119 Muntele Mare nu este permisă decât în locurile marcate de custode pe harta din Anexa nr. 3 la prezentul Regulament, cu acordul proprietarului terenului. Camparea în afara locurilor permise se poate face numai pentru desfășurarea unor activități de cercetare sau de management al ROSCI0119 Muntele Mare.

Art. 50. În perimetrul ROSCI0119 Muntele Mare este interzisă utilizarea focului deschis, cu excepția celui utilizat la stâne. În locurile în care camparea este permisă se vor utiliza pentru gătitul hranei aragaze de voiaj.

Art. 51. Accesul în ROSCI0119 Muntele Mare a altor câini decât cei utilitari folosiți de echipele serviciilor de urgență, de personalul bazei militare sau altora decât cei care însoțesc turmele de ovine și bovine este permis numai dacă aceștia sunt ținuți în lesă.

Art. 52. Pe întreg teritoriul ROSCI0119 Muntele Mare este interzisă perturbarea liniștii prin orice fel de mijloace, cu excepția situațiilor speciale legate de funcționarea bazei militare.

Art. 53. Organizarea de competiții, concursuri, tabere, excursii, acțiuni educative sau orice fel de activități de grup, care presupun deplasarea în teren în perimetrul ROSCI0119 Muntele Mare, se face numai cu anunțarea prealabilă și acordul custodelui.

Art. 54. Custodele monitorizează activitatea turistică din perimetrul ROSCI0119 Muntele Mare și din vecinătatea acestuia, pentru stabilirea impactului acestei activități asupra habitatelor și speciilor de interes conservativ din sit.

Art. 55. Este interzisă incendierea sau distrugerea prin orice mijloace a vegetației de pe suprafața sitului.

Gestiunea deșeurilor și protecția mediului

Art. 56. Regimul deșeurilor în perimetrul ROSCI0119 Muntele Mare se reglementează astfel:

- a. este interzisă abandonarea oricăror deșeuri în perimetrul ROSCI0119 Muntele Mare;
- b. proprietarii amenajărilor agropastorale de pe suprafața sitului au obligația de a evacua periodic spre depozite autorizate deșeurile menajere generate în timpul funcționării;

c. personalul bazei militare are obligația de a colecta selectiv deșeurile generate care vor fi transportate periodic spre depozite autorizate.

Art. 57. Este interzisă deversarea de ape uzate, pe teritoriul ROSCI0119 Muntele Mare.

Art. 58. Este interzisă utilizarea de detergenți pentru spălarea în apele din perimetrul ROSCI0119 Muntele Mare.

Art. 59. Realizarea de noi aducțiuni de apă în afara celor existente în perimetrul ROSCI0119 Muntele Mare este interzisă.

Serviciul Salvamont și activități speciale

Art. 60. Pe teritoriul ROSCI0119 Muntele Mare activează formații Salvamont care patrulează pe traseele turistice și intervin în caz de accidente.

Art. 61. Custodele colaborează cu membrii echipelor Salvamont în acțiunile de coordonare a voluntarilor pe diverse activități organizate în perimetrul ROSCI0119 Muntele Mare.

Art. 62. Orice activități de grup, tabere, concursuri, care presupun deplasarea în teren în perimetrul ROSCI0119 Muntele Mare, se organizează doar cu acordul serviciilor publice Salvamont și cu acordul custodelui.

Art. 63. În condițiile legale în vigoare, privitoare la desfășurarea activităților militare, custodele va fi informat despre derularea unor activități ale bazei militare din sit, care, prin natura lor, ar putea duce la degradarea habitatelor și speciilor pentru care ROSCI0119 Muntele Mare a fost declarat.

CAPITOLUL III

EMITEREA AVIZULUI CUSTODELUI ROSCI0119 MUNTELE MARE

Art. 64. Emiterea avizului custodelui se face în conformitate cu prevederile legislației în vigoare, pentru planurile, proiectele și activitățile cu potențial impact asupra habitatelor și speciilor de interes conservativ din ROSCI0119 Muntele Mare, în condițiile prezentului Regulament, la solicitarea autorităților competente sau a titularului planului, proiectului sau activității.

Art. 65. Pentru activitățile de recoltare/capturare a speciilor sălbatice de floră și faună, în scopul comercializării acestora, avizul custodelui se emite în baza documentelor transmise de autoritatea pentru protecția mediului.

Art. 66. În vederea emiterii avizului, custodele poate solicita informații suplimentare în termenul stabilit pentru emiterea avizului.

Art. 67. În cazul în care activitățile supuse avizării fac parte din cadrul unor planuri/proiecte care au aviz/acord de mediu, custodele verifică încadrarea activităților în planurile și proiectele respective, conform documentației aferente.

Art. 68. Custodele ROSCI0119 Muntele Mare analizează documentația depusă, verifică amplasamentul planului/proiectului/activității, după care emite avizul, ținând cont de integritatea și de obiectivele de conservare pentru care ROSCI0119 Muntele Mare a fost desemnat, în baza prevederilor prezentului Regulament, după caz.

Art. 69. În cazul în care pentru activitățile supuse avizării de către custode nu se emit acte de reglementare, dar acestea pot să genereze un impact negativ semnificativ asupra speciilor și habitatelor naturale pentru care ROSCI0119 Muntele Mare a fost desemnat, custodele emite avizul ținând cont de integritatea și de obiectivele de conservare pentru care situl a fost desemnat.

Art. 70. Termenul de emiterie a avizului este de 30 de zile de la primirea solicitării cu documentație completă și/sau de la primirea informațiilor suplimentare, dacă nu este prevăzută altă perioadă într-un alt act normativ sau în procedurile prin care s-a solicitat avizul custodelui.

Art. 71. Termenul de emiterie a avizului custodelui pentru activitățile de recoltare/capturare a speciilor sălbatice de floră și faună în scopul comercializării, este de 10 zile de la primirea unei solicitări cu documentație completă sau de la primirea informațiilor suplimentare.

Art. 72. Pentru analiza solicitărilor de emiterie a avizului, custodele va percepe un tarif în conformitate cu prevederile legale în vigoare. Quantumul tarifului pentru analiza solicitărilor de emiterie a avizului custodelui și destinația sumelor încasate, vor fi stabilite având în vedere prevederile legale în vigoare.

Art. 73. Achitarea tarifului pentru analiza documentațiilor în scopul emiterii Avizului, se va face la sediul custodelui sau prin virament bancar în contul acestuia.

CAPITOLUL IV

SANCTIUNI

Art. 74. Încălcarea dispozițiilor prezentului Regulament sau a legislației în vigoare atrage după caz, răspunderea contravențională, penală, materială sau civilă.

Art. 75. Urmările prejudiciilor aduse mediului prin încălcarea prezentului Regulament, vor fi remediate de făptuitor, până la restabilirea condițiilor inițiale sau a unei stări cât mai apropiate de aceasta. Făptuitorul va suporta integral costurile legate de readucerea elementelor degradate la starea inițială sau într-o stare cât mai apropiată de aceasta.

Art. 76. Cuantumul amenzilor pentru nerespectarea prevederilor legale pe teritoriul ROSCI0119 Muntele Mare este cel stabilit prin legislația specifică privind protecția mediului, respectiv privind regimul ariilor naturale protejate.

Art. 77. Sancțiunile stabilite pentru încălcarea prezentului Regulament se pot aplica, atât persoanelor juridice, cât și persoanelor fizice.

Art. 78. Controlul aplicării legislației în vigoare în domeniul ariilor naturale protejate, al biodiversității și al prevederilor prezentului Regulament se exercită de către personalul cu atribuții de control din cadrul Gărzii Naționale de Mediu și al autorității publice centrale pentru protecția mediului cu structurile subordonate precum și de către custode, prin personalul de specialitate cu atribuții în acest sens, conform prevederilor legale în vigoare;

Art. 79. Încălcarea prevederilor legale pe teritoriul ROSCI0119 Muntele Mare, altele decât cele sancționate prin legislația în vigoare în domeniul protecției mediului, respectiv în domeniul ariilor naturale protejate, se sancționează de către instituțiile împuternicite prin acte normative specifice.

Art. 80. Constatarea contravenției de către personalul custodelui, se face printr-un proces-verbal al cărui conținut va fi conform cu prevederile legislației în vigoare.

CAPITOLUL V

DISPOZIȚII FINALE

Art. 81. Personalul custodelui, împuternicit prin legitimație, are acces nelimitat pe terenurile din perimetrul ROSCI0119 Muntele Mare, indiferent de forma de proprietate a acestora.

Art. 82. Orice persoană fizică sau juridică are obligația de a furniza informațiile și datele solicitate de autoritățile competente pentru protecția mediului sau de custode, pentru îndeplinirea responsabilităților legale pe care le au în ROSCI0119 Muntele Mare.

Art. 83. Custodele are obligația de a alimenta periodic cu date privitoare la ROSCI0119 Muntele Mare, bazele de date ținute de autoritățile pentru protecția mediului, în scopul îmbunătățirii sistemului suport de asistare a deciziilor în domeniul ariilor naturale protejate și de raportare la instituțiile naționale și internaționale.

Art. 84. Custodele are obligația să prezinte autorității responsabile un raport anual complet privind starea ROSCI0119 Muntele Mare, modul de gestionare a problemelor apărute și acțiunile întreprinse în baza Planului de management și situația îndeplinirii obligațiilor asumate prin convenția de custodie.

Art. 85. Custodele are obligația de a identifica prejudiciile aduse de terțe persoane capitalului natural al ROSCI0119 Muntele Mare și de a informa în scris autoritățile responsabile în termen de 48 de ore de la luarea la cunoștință a prejudiciului.

Art. 86. ROSCI0119 Muntele Mare va fi evidențiat în mod obligatoriu în planurile naționale, zonale și locale de amenajare a teritoriului și urbanism.

Art. 87. Prezentul Regulament poate fi modificat de către autoritatea competentă la propunerea factorilor interesați sau a custodelui.

Art. 88. Anexele 1, 2, 3 și 4 fac parte integrantă din prezentul Regulament.

Art. 89. Regulamentul Sitului Natura 2000 ROSCI0119 Muntele Mare va fi adus la cunoștința publicului prin publicare pe pagina web a ROSCI0119 Muntele Mare – www.mmare.ro, prin afișare la primăriile unităților administrativ teritoriale, care au teritoriu administrativ pe suprafața ROSCI0119 Muntele Mare sau prin difuzare directă la solicitarea celor interesați.

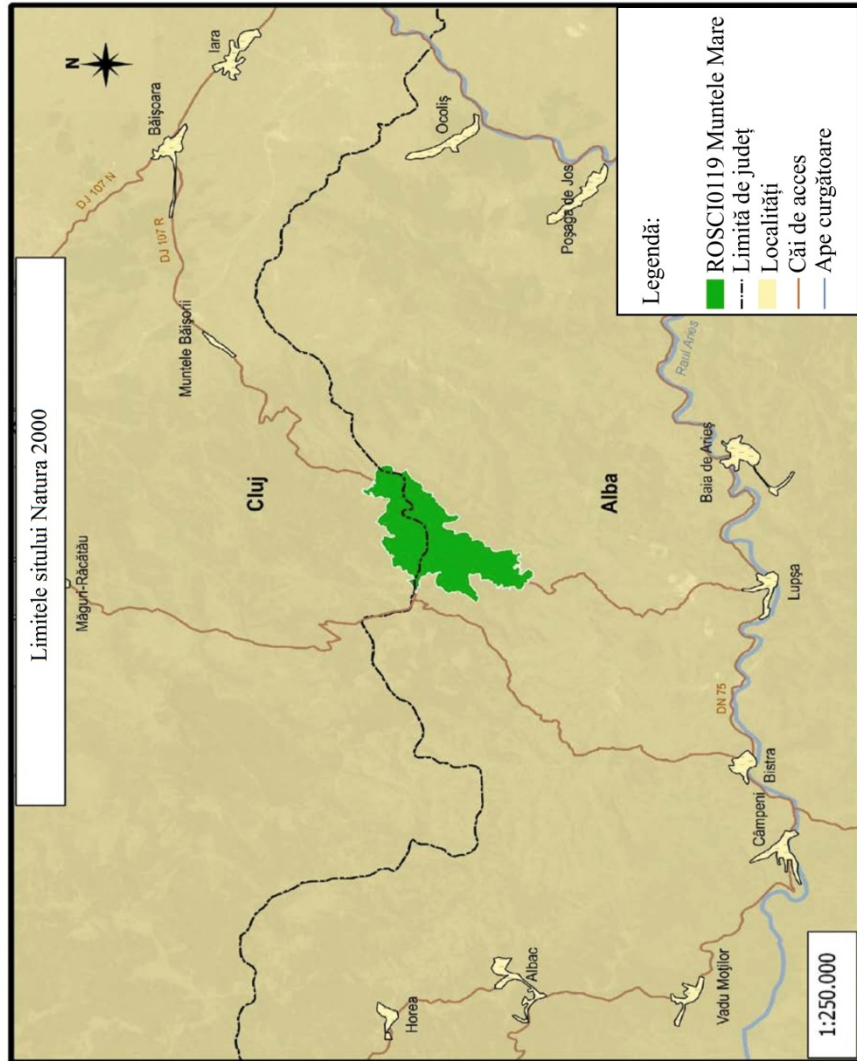

**MĂSURI MINIME DE CONSERVARE PENTRU HABITATELE ȘI SPECIILE LISTATE
ÎN FORMULARUL STANDARD AL
SITULUI NATURA 2000 ROSCI0119 MUNTELE MARE**

În conformitate cu prevederile legale, prezentele măsuri se vor aplica până la intrarea în vigoare a Planului de Management al Sitului Natura 2000 ROSCI0119 Muntele Mare.

Măsuri generale de conservare pentru suprafețele din ROSCI0119 Muntele Mare, ce conțin habitatele listate în Formularul Standard al sitului

Habitat umede:

- în interiorul sitului nu se vor efectua lucrări hidrotehnice de regularizare a râurilor;
- nu se vor amenaja alte drumuri sau poteci în afara celor existente, cu excepția celor tematice, ce vor avea avizul custodelui și în condițiile prevederilor Regulamentului ROSCI0119 Muntele Mare;
- prin albiile râurilor din sit nu vor fi transportate materiale prin târâre;
- pe suprafețele ce conțin habitatele umede listate în Formularul Standard al ROSCI0119 Muntele Mare nu vor fi depozitate niciun fel de materiale;
- nu se vor efectua desecări sau drenări care să pună în pericol integritatea habitatului 7110*;
- nu se va circula cu autovehicule de orice tip pe suprafețele ce conțin habitatele umede listate în Formularul Standard al ROSCI0119 Muntele Mare.

Habitat de pajiște:

- se va promova pășunatul tradițional pe suprafețele habitatului 6230*;
- se va încuraja un mod tradițional de utilizare a pajiștilor acolo unde acesta a permis apariția unor specii cu valoare conservativă ridicată;
- se va controla intensitatea pășunatului astfel încât această activitate să se încadreze între limitele acceptabile;

- acolo unde este cazul reconstrucția habitatului se va face prin pășunat;
- pe suprafețele cu pajiște de interes conservativ, nu vor fi utilizați fertilizatori chimici, amendamente calcice și nu vor fi efectuate scarificări;
- se va efectua un control al speciilor invazive, inclusiv a celor lemnoase;
- prevenirea incendierii vegetației în orice scop.

**Măsuri minime de conservare pentru habitatele din ROSCI0119 Muntele Mare,
listate în Formularul Standard al sitului**

Tabelul nr. 1

Cod Natura 2000	Denumire	Măsuri minime de conservare
3220	Vegetație erbacee de pe malurile râurilor montane	<ul style="list-style-type: none"> - se va recomanda proprietarilor de turme de animale, ce pasc în perimetrul ROSCI0119 Muntele Mare, să evite zonele sensibile în perimetrul cărora se regăsește acest tip de habitat; - amplasarea amenajărilor pastorale temporare se va face la o distanță mai mare de 150 m; - nu se va aviza realizarea de noi captări de apă din sit, dacă acestea pot duce la degradarea habitatului 3220.
6230*	Pajiști montane de <i>Nardus</i> bogate în specii pe substraturi silicioase	<ul style="list-style-type: none"> - se va promova pășunatul tradițional; - acolo unde este cazul, se va reconstrui suprafața habitatului prin pășunat; - nu se vor face amendamente calcice, iar utilizarea fertilizatorilor chimici se va face numai cu avizul custodelui; - se va practica un control al speciilor invazive, inclusiv a celor lemnoase; - nu vor fi avizate favorabil activități de scarificare a pajiștilor.

7110*	Turbării active	<p>- nu va fi îndepărtată vegetația arbustivă din vecinătatea acestui tip de habitat;</p> <p>- amenajările pastorale temporare sau locurile de târlire vor fi amplasate la o distanță de minim 150 m de acest tip de habitat, în locuri care să nu permită drenarea dejecțiilor spre locurile cu habitatul 7110*;</p> <p>- circulația în perimetrul suprafețelor cu habitatul 7110* nu este permisă în afara potecilor existente;</p> <p>- circulația cu orice mijloace de transport pe suprafețele cu habitatul 7110* este interzisă;</p> <p>- nu vor fi realizate drenuri care să ducă la degradarea locurilor în care este situat habitatul 7110*.</p> <p>- nu este permis accesul turiștilor prin acest tip de habitat în afara potecilor marcate;</p> <p>- este interzisă depozitarea oricăror materiale în perimetrul acestui tip de habitat.</p>
4060	Tufărișuri alpine și boreale	<p>- nu va fi îndepărtată vegetația arbustivă din vecinătatea acestui tip de habitat;</p> <p>- este interzisă depozitarea oricăror materiale în perimetrul acestui tip de habitat.</p>

Măsurile generale pentru conservarea speciilor listate în Formularul Standard al
ROSCI0119 Muntele Mare

- Controlul activităților umane cu impact asupra speciilor listate în Formularul Standard al ROSCI0119 Muntele Mare;
- Respectarea prevederilor legale referitoare la conservarea speciilor de interes conservativ listate în Formularul Standard al ROSCI0119 Muntele Mare;

- Interzicerea degradării zonelor umede naturale din sit;
- Interzicerea degradării habitatelor potențiale ale speciilor listate în formularul standard al sitului;
- Interzicerea incendierii vegetației uscate;
- Promovarea modului tradițional de utilizare a terenurilor.

**Măsuri minime de conservare pentru speciile listate în Formularul Standard al
ROSCI0119 Muntele Mare – Amfibieni**

Tabelul nr. 2

Cod Natura 2000	Denumire	Măsuri minime de conservare
1193	<i>Bombina variegata</i>	- se va recomanda proprietarilor turmelor de animale din sit să evite trecerea turmelor prin locuri cu habitate potențiale; - nu se vor aviza favorabil planuri, proiecte sau activități, a căror implementare va duce la degradarea habitatelor potențiale.
1213	<i>Rana temporaria</i>	- se va evita degradarea ochiurilor de apă utilizate pentru hibernare; - se va interzice scarificarea pajiștilor.

**Măsuri minime de conservare pentru speciile listate în Formularul Standard al
ROSCI0119 Muntele Mare – Specii vegetale**

Tabelul nr. 3

Cod Natura 2000	Denumire	Măsuri minime de conservare
1762	<i>Arnica montana</i>	Măsurile vor viza habitatul 6230*: - se va promova pășunatul tradițional; - acolo unde este cazul se va reconstrui suprafața

		<p>habitatului prin pășunat;</p> <ul style="list-style-type: none"> - nu se vor face amendamente calcice, iar utilizarea fertilizatorilor chimici se va face numai cu avizul custodelui; - se va practica un control al speciilor invazive, inclusiv a celor lemnoase.
2231	<i>Campanula patula ssp. Abietina</i>	- se va evita degradarea suprafețelor cu habitate favorabile.
	<i>Carex magellanica</i>	<ul style="list-style-type: none"> - se va evita realizarea de drenuri în habitatul 7110* sau în locuri care să pună în pericol alimentarea cu apă a habitatului; - se vor evita deversările de ape uzate sau dejecții în habitatul 7110*; - pentru traversarea habitatului 7110* se vor utiliza doar potecile existente.
	<i>Carex rostrata</i>	<ul style="list-style-type: none"> - se va evita realizarea de drenuri în habitatul 7110* sau în locuri care să pună în pericol alimentarea cu apă a habitatului; - se vor evita deversările de ape uzate sau dejecții în habitatul 7110*; - pentru traversarea habitatului 7110* se vor utiliza doar potecile existente.
	<i>Deschampsia cespitosa</i>	- respectarea regulilor agropastorale tradiționale.
	<i>Drosera rotundifolia</i>	<ul style="list-style-type: none"> - se va evita realizarea de drenuri în habitatul 7110* sau în locuri care să pună în pericol alimentarea cu apă a habitatului; - se vor evita deversările de ape uzate sau dejecții în habitatul 7110*; - pentru traversarea habitatului 7110* se vor utiliza doar potecile existente.
	<i>Eriophorum vaginatum</i>	- se va evita realizarea de drenuri în habitatul



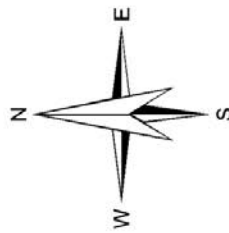
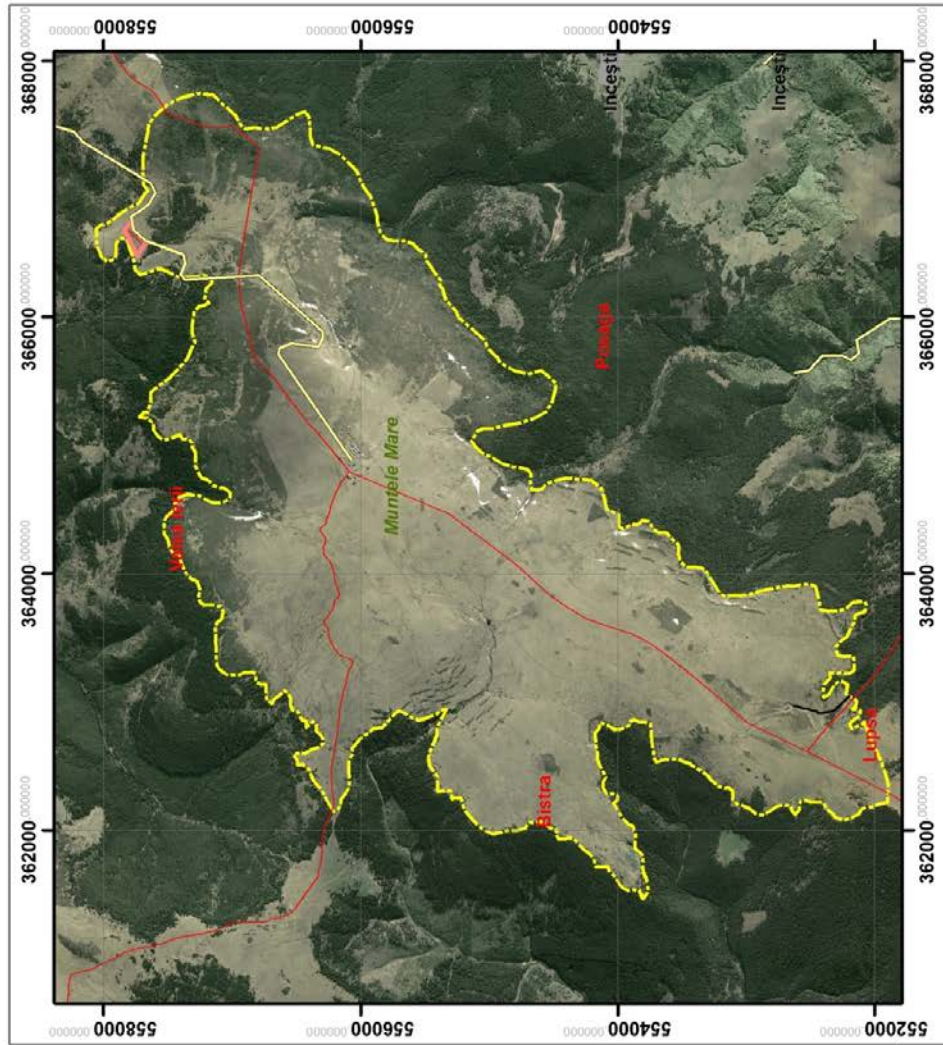

		<p>7110* sau în locuri care sa pună în pericol alimentarea cu apă a habitatului;</p> <ul style="list-style-type: none"> - se vor evita deversările de ape uzate sau dejecții în habitatul 7110*; - pentru traversarea habitatului 7110* se vor utiliza doar potecile existente.
	<i>Festuca nigrescens</i>	<p>Măsurile vor viza habitatul 6230*:</p> <ul style="list-style-type: none"> - se va promova pășunatul tradițional; - acolo unde este cazul, se va reconstrui suprafața habitatului prin pășunat; - nu se vor face amendamente calcice, iar utilizarea fertilizatorilor chimici se va face numai cu avizul custodelui; - se va practica un control al speciilor invazive, inclusiv a celor lemnoase.
	<i>Juniperus communis ssp. alpina</i>	<ul style="list-style-type: none"> - se vor menține suprafețele actuale ocupate de acest arbust.
	<i>Ligusticum mutellina</i>	<p>Măsurile vor viza habitatul 6230*:</p> <ul style="list-style-type: none"> - se va promova pășunatul tradițional; - acolo unde este cazul se va reconstrui suprafața habitatului prin pășunat; - nu se vor face amendamente calcice, iar utilizarea fertilizatorilor chimici se va face numai cu avizul custodelui; - se va practica un control al speciilor invazive, inclusiv a celor lemnoase.
	<i>Nardus stricta</i>	<p>Măsurile vor viza habitatul 6230*:</p> <ul style="list-style-type: none"> - se va promova pășunatul tradițional; - acolo unde este cazul, se va reconstrui suprafața habitatului prin pășunat; - nu se vor face amendamente calcice, iar

		<p>utilizarea fertilizatorilor chimici se va face numai cu avizul custodelui;</p> <p>- se va practica un control al speciilor invazive, inclusiv a celor lemnoase.</p>
	<i>Phleum alpinum ssp. alpinum</i>	- se va practica un pășunat extensiv, tradițional.
	<i>Ranunculus serbicus</i>	- se va evita degradarea habitatelor favorabile.
	<i>Scorzonera purpurea ssp. rosea</i>	<p>Măsurile vor viza habitatul 6230*:</p> <p>- se va promova pășunatul tradițional;</p> <p>- acolo unde este cazul, se va reconstrui suprafața habitatului prin pășunat;</p> <p>- nu se vor face amendamente calcice, iar utilizarea fertilizatorilor chimici se va face numai cu avizul custodelui;</p> <p>- se va practica un control al speciilor invazive, inclusiv a celor lemnoase.</p>
	<i>Viola declinata</i>	<p>Măsurile vor viza habitatul 6230*:</p> <p>- se va promova pășunatul tradițional;</p> <p>- acolo unde este cazul, se va reconstrui suprafața habitatului prin pășunat;</p> <p>- nu se vor face amendamente calcice, iar utilizarea fertilizatorilor chimici se va face numai cu avizul custodelui;</p> <p>- se va practica un control al speciilor invazive, inclusiv a celor lemnoase.</p>

LOCURI RECOMANDATE PENTRU CAMPARE



Legendă:

-  Loc recomandat pentru campare
-  ROSCI0119 Muntele Mare
-  Unități Administrativ Teritoriale
-  Localități
-  Drum



